IB-290-S1000W-00　　说明书S1000W/格鲁吉亚文/V1.0
尺寸：127x127mm
材质：65g哑光铜版纸
工艺：单黑正反面印刷
装订方式及页面数：10页20面，对折，打钉

保密
Confidential

Powered by manuals.ge

სახელმძღვანელოს ვერსია 1.0, 2025 წლის ივნისი
IB-290-S1000W-00

დამატებითი ინფორმაციისთვის ეწვიეთ ჩვენს ვებსაიტს:
www.edifier.com

@Edifierglobal　@Edifier_Global　@Edifier_Global

მოდელი: EDF100027

Edifier International Limited
P.O. Box 6264
General Post Office
Hong Kong

Tel: +852 2522 6989
Fax: +852 2522 1989
www.edifier.com
© 2025 Edifier International Limited. ყველა უფლება დაცულია.
დაბეჭდილია ჩინეთში

შენიშვნა:
ტექნიკური გაუმჯობესებისა და სისტემის განახლების განხორციელების საჭიროებისთვის, აქ მოცემული ინფორმაცია შეიძლება დროდადრო შეიცვალოს წინასწარი შეტყობინების გარეშე.
EDIFIER-ის პროდუქტები მორგებული იქნება სხვადასხვა აპლიკაციისთვის. ამ სახელმძღვანელოში ნაჩვენები სურათები და ილუსტრაციები შეიძლება ოდნავ განსხვავდებოდეს რეალური პროდუქტისგან. განსხვავებების აღმოჩენის შემთხვევაში უპირატესობა ენიჭება თავად პროდუქტს.

EDIFIER®

S1000W

Wi-Fi წიგნის თაროს დინამიკი

— მომხმარებლის სახელმძღვანელო —

უსაფრთხოების მნიშვნელოვანი ინფორმაცია

- ყურადღებით წაიკითხეთ ინსტრუქციის სახელმძღვანელო. შეინახეთ უსაფრთხო ადგილას, მომავალი გამოყენებისთვის.
- გამოიყენეთ მხოლოდ მწარმოებლის მიერ დამტკიცებული აქსესუარები.
- დააინსტალირეთ ინსტრუმენტი სწორად, მოწყობილობის დაკავშირების განყოფილების ინსტრუქციის შესაბამისად.
- პროდუქტის გამოყენება რეკომენდებულია 0℃-დან 35℃-მდე ტემპერატურის გარემოში. პროდუქტის მიწოდება და შენახვა რეკომენდებულია 0-35℃ გარემოში.
- ხანძრისა და ელექტროშოკის რისკის შესამცირებლად, არ გამოიყენოთ პროდუქტი წვიმის ან ტენიანობის დროს.
- არ გამოიყენოთ წყალთან ახლოს. არ მოათავსოთ პროდუქტი რაიმე სითხეში და არ დაუშვათ მასზე წვეთების მოხვედრა ან სითხის დაღვრა.
- არ გამოიყენოთ პროდუქტი სითბოს წყაროს (მაგალითად, რადიატორი, გამათბობელი, ღუმელი ან სხვა მოწყობილობები, რომლებიც გამოყოფენ სითბოს) სიახლოვეს.
- არ დადოთ პროდუქტზე სითხით სავსე ნივთები, როგორიცაა ვაზები; არც ღია ცეცხლის მქონე ნივთები, როგორიცაა ანთებული სანთლები არ უნდა განთავსდეს პროდუქტზე.
- არ დაბლოკოთ სავენტილაციო ღიობები. არ ჩადოთ რაიმე ნივთი სავენტილაციო ღიობებში ან ჭრილებში. შეიძლება გამოიწვიოს ხანძარი ან ელექტროშოკი.
- შეინარჩუნეთ საკმარისი თავისუფალი სივრცე პროდუქტის გარშემო კარგი ვენტილაციის შესანარჩუნებლად (რეკომენდებულია მინიმუმ 5 სმ).
- შტეკერს ძალით ნუ შეაერთებთ ბუდეში. შეერთებამდე შეამოწმეთ ბუდის დაბლოკვა და ემთხვევა თუ არა შტეფსელი ჯეკს და არის თუ არა სწორი მიმართულებით ორიენტირებული.
- შეინახეთ მოწოდებული აქსესუარები და ნაწილები (როგორიცაა ხრახნები) ბავშვებისგან შორს, რათა თავიდან აიცილოთ შემთხვევით გადაყლაპვა.
- არ გახსნათ ან ამოიღოთ გარსაცმი თავად. ამან შესაძლოა სახიფათო ძაბვის ან სხვა სახიფათო რისკების წინაშე დაგაყენებთ. დაზიანების გამომწვევი მიზეზის მიუხედავად (როგორიცაა დაზიანებული მავთული ან შტეფსელი, სითხის ჩაზმობის ან უცხო საგნის ზემოქმედება, წვიმის ან ტენიანობის ზემოქმედება, პროდუქტი არ მუშაობს ან ჩამოვარდნილი და ა.შ.), შეკეთება დაუყოვნებლივ უნდა შესრულდეს ავტორიზებული სერვისის პროფესიონალი წევრის მიერ.
- პროდუქტის მშრალი ქსოვილით გასუფთავებამდე, ყოველთვის გამორთეთ პროდუქტი და ჯერ გამორთეთ კვების ბლოკი.
- არასოდეს გამოიყენოთ ძლიერი მჟავა, ტუტე, ბენზინი, ალკოჰოლი ან სხვა ქიმიური გამხსნელები პროდუქტის ზედაპირის გასაწმენდად. გასაწმენდად გამოიყენეთ მხოლოდ ნეიტრალური ხსნარი ან სუფთა წყალი.
- აპში სხვადასხვა ქვეყნებს შორის გადართვისას, თქვენი მოწყობილობა ავტომატურად სინქრონიზდება ადგილობრივ Wi-Fi სიხშირის ზოლებთან.
- პროდუქტი უნდა იქნას გამოყენებული 2000 მ-ზე დაბალ სიმაღლეზე.

ზედმეტად ხმამაღალმა მუსიკამ შეიძლება გამოიწვიოს სმენის დაკარგვა. შეინარჩუნეთ ხმა უსაფრთხო დიაპაზონში.

ამ პროდუქტის სწორი უტილიზაცია. ეს ნიშანი მიუთითებს, რომ ეს პროდუქტი არ უნდა განთავსდეს სხვა საყოფაცხოვრებო ნარჩენებთან ერთად. ნარჩენების უკონტროლო განთავსების შედეგად გარემოს ან ადამიანის ჯანმრთელობისთვის შესაძლო ზიანის თავიდან ასაცილებლად, სათანადოდ გადაამუშავეთ პროდუქტი, რათა ხელი შეუწყოთ მასალათა რესურსების მდგრად გადამუშავებას. გამოყენებული მოწყობილობის დასაბრუნებლად, გამოიყენეთ დაბრუნების სისტემა ან დაუკავშირდით საცალო მოვაჭრეს, სადაც პროდუქტი შეიძინეთ. მათი საშუალებით შესაძლებელია ამ პროდუქტის ეკოლოგიურად უსაფრთხო გადამუშავება.

გამოიყენეთ მხოლოდ მწარმოებლის მიერ მითითებულ ეტლთან, სადგამთან, სამფეხთან, სამაგრთან ან მაგიდასთან ერთად, ან გაიყიდება აპარატთან ერთად. ბადის გამოყენებისას სიფრთხილე გამოიჩინეთ ბაგის/აპარატის კომბინაციის გადაადგილებისას, რათა თავიდან აიცილოთ დაზიანებები გადაბრუნებისგან.

უსაფრთხოების მნიშვნელოვანი ინფორმაცია

გაფრთხილება ელექტროდენის შესახებ:
1. მოათავსეთ პროდუქტი დენის განყოფილებასთან ახლოს, რომ მარტივად გამოიყენოთ.
2. გამოყენებამდე დარწმუნდით, რომ სამუშაო ძაბვა იგივეა, რაც თქვენს ადგილობრივ ელექტროსისტემაში. სწორი ოპერაციული ძაბვა შეგიძლიათ იხილოთ პროდუქტის ფირფიტაზე.
3. უსაფრთხოების მიზნით, გამორთეთ პროდუქტი ჭექა-ქუხილის დროს ან დიდი ხნის განმავლობაში გამოუყენებლობისას.
4. ნორმალურ პირობებში, ელექტრომომარაგებამ შეიძლება გაცხელება გამოიწვიოს. შეინარჩუნეთ კარგი ვენტილაცია და გამოიჩინეთ სიფრთხილე.
5. პროდუქტის სახელწოდება და უსაფრთხოების გამაფრთხილებელი ეტიკეტები პროდუქტის ან დენის ადაპტერის კორპუსზე ან ქვედა ნაწილშია.

ეს სიმბოლო აფრთხილებს მომხმარებელს არაიზოლირებული სახიფათო ძაბვის არსებობის შესახებ პროდუქტის შიგთავსში, რომელიც შეიძლება იყოს საკმარისი იმისათვის, რომ შექმნას ელექტროშოკის რისკი ადამიანებისთვის.

ეს სიმბოლო აფრთხილებს მომხმარებელს, რომ არ დაშალოს პროდუქტის შიგთავსი და შიგნით არ არის მომხმარებლის მიერ შესაცვლელი ნაწილი. მიიტანეთ პროდუქტი ავტორიზებულ სერვის ცენტრში სარემონტოდ.

ეს სიმბოლო მიუთითებს, რომ პროდუქტი განკუთვნილია მხოლოდ შიდა გამოყენებისთვის.

ეს სიმბოლო მიუთითებს, რომ პროდუქტი არის II კლასის ან ორმაგი იზოლირებული ელექტრო მოწყობილობა დამიწების მოთხოვნის გარეშე.

მაგისტრალური ქსელის შტეფსელი გამოიყენება როგორც გამორთვის მოწყობილობა, გათიშვის მოწყობილობა უნდა დარჩეს ადვილად ოპერირებადი.

უსადენო პროდუქტებისთვის:
1. უსადენო პროდუქტმა შეიძლება შექმნას მოკლეტალღური რადიო სიხშირეები და ხელი შეუშალოს სხვა ელექტრონული მოწყობილობების ან სამედიცინო აღჭურვილობის ნორმალურ გამოყენებას.
2. გამორთეთ პროდუქტი, როდესაც ის აკრძალულია. არ გამოიყენოთ პროდუქტი სამედიცინო დაწესებულებებში, თვითმფრინავში, ბენზინგასამართ სადგურებზე, ავტომატურ ჭიშკართან, ავტომატური ხანძარსაწინააღმდეგო სისტემებთან ან სხვა ავტომატიზირებულ მოწყობილობებთან ახლოს.
3. არ გამოიყენოთ პროდუქტი კარდიოსტიმულატორის სიახლოვეს 20 სმ დიაპაზონში. რადიოტალღებმა შეიძლება გავლენა მოახდინოს კარდიოსტიმულატორის ან სხვა სამედიცინო მოწყობილობების ნორმალურ მუშაობაზე.

მომხმარებლის ინსტრუქციები გამოყენებული ბატარეების ამოღების, გადამუშავების და გადაყრის შესახებ
აღჭურვილობიდან ან დისტანციური პუნქტიდან ბარატეების ამოსაღებად, მფლობელის ინსტრუქციაში აღწერილი ბატარეის ჩადების პროცესი საპირისპირო თანმიმდევრობით შეასრულეთ.
გამოყენებული ბატარეები გადაყარეთ ცალკე სხვა ნარჩენებისგან, მათ შორის შერეული მუნიციპალური ნარჩენებისგან. გადაყარეთ ნარჩენი ბატარეები სპეციალურად განსაზღვრულ შეგროვების პუნქტებში.
სიმბოლო, რომელიც მიუთითებს „ცალკე შეგროვებას" ყველა ბატარეისა და აკუმულატორისთვის უნდა იყოს გადახაზული ბორბლიანი ურნა.

ყუთის შემადგენლობა

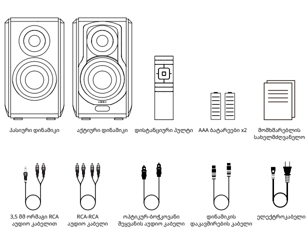
პასიური დინამიკი
აქტიური დინამიკი
დისტანციური პულტი
AAA ბატარეები x2
მომხმარებლის სახელმძღვანელო
3,5 მმ ორმაგი RCA აუდიო კაბელით
RCA-RCA აუდიო კაბელი
ოპტიკურ-ბოჭკოვანი შეყვანის აუდიო კაბელი
დინამიკის დაკავშირების კაბელი
ელექტროკაბელი

შენიშვნა: სურათები განკუთვნილია მხოლოდ ილუსტრაციისთვის და შესაძლოა განსხვავდებოდეს რეალური პროდუქტისგან.

ილუსტრაცია

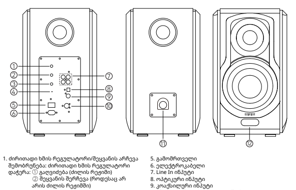

1. ძირითადი ხმის რეგულატორი/შეყვანის არჩევა
   შემობრუნება: ძირითადი ხმის რეგულატორი
   დაჭერა: ① გაღვიძება (ძილის რეჟიმი)
   ② შეყვანის შერჩევა (როდესაც არ არის ძილის რეჟიმში)
   (Wi-Fi→Bluetooth→Line In 1→Line In 2→ოპტიკური→კოაქსილური)
   ხანგრძლივი დაჭერა: ლოდინის რეჟიმში
2. მაღალი სიხშირის მართვა
3. ბასის კონტროლი
4. გადატვირთვა
   დაჭერა: გამორთეთ Bluetooth და გაასუფთავეთ Bluetooth დაწყვილების ჩანაწერები (Bluetooth რეჟიმი);
   შეიყვანეთ Wi-Fi ქსელის კავშირი (Wi-Fi რეჟიმი)
   დაჭირეთ და გააჩერეთ 3 წმ-ის განმავლობაში: გადატვირთვა
5. გამომრთველი
6. ელექტროკაბელი
7. Line In ინპუტი
8. ოპტიკური ინპუტი
9. კოაქსილური ინპუტი
10. პასიურ სპიკერთან დააკავშირეთ
11. აქტიურ დინამიკთან დაკავშირება
12. დისპლეის ფანჯარა
    Wi-Fi რეჟიმი: თეთრი შუქდიოდი
    Bluetooth რეჟიმი: ლურჯი შუქდიოდი
    Line In 1 რეჟიმი: მწვანე შუქდიოდი ციმციმებს ერთხელ
    Line In 2 რეჟიმი: მწვანე შუქდიოდი ციმციმებს ორჯერ
    ოპტიკური რეჟიმი: წითელი შუქდიოდი ციმციმებს ერთხელ
    კოაქსილური რეჟიმი: წითელი შუქდიოდი ციმციმებს ორჯერ

დისტანციური პულტი

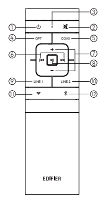

1. ჩართვა/გამორთვა
2. დადუმება
3. დისტანციური მართვის ინდიკატორი
4. ოპტიკური რეჟიმი
5. კოაქსილური რეჟიმი
6. წინა ტრეკი/შემდეგი ტრეკი (Bluetooth/ Wi-Fi რეჟიმი)
7. ხმის მომატება/დაწევა
8. პაუზა/დაკვრა (Bluetooth/ Wi-Fi რეჟიმი)
   დაჭირეთ და გააჩერეთ 6 წმ-ის განმავლობაში: გადატვირთვა
9. Line In 1 რეჟიმი
10. Line In 2 რეჟიმი
11. Wi-Fi რეჟიმი
    ხანგრძლივი დაჭერა: Wi-Fi ქსელის კავშირი
12. Bluetooth რეჟიმი
    ხანგრძლივი დაჭერა: გამორთული Bluetooth

დისტანციური პულტი

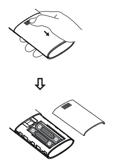

1. როგორც ნახატზეა ნაჩვენები, ცერით დააჭირეთ დისტანციური მართვის ბატარეების ყდას ქვემოთ და მიჰყევით ისარს საფარის მოსახსნელად; გამოიყენებს ორ AAA ბატარეები (გაითვალისწინეთ „+" და „-" ნიშნები).
2. ბატარეების ხანგრძლივობა, როგორც წესი, დაახლოებით 6 თვეა; გთხოვთ, შეცვალოთ ისინი, თუ დისტანციური მართვა არ არის მგრძნობიარე ან მართვის მანძილი შემცირებულია.
3. არასდროს გამოიყენოთ ძველი და ახალი ბატარეები ერთად.

შენიშვნა:
1. დისტანციური პულტი არ მოათავსოთ ცხელ და ტენიან ადგილებში.
2. არ დატენოთ ბატარეები.
3. ხშირი არგამოყენებლობის შემთხვევაში, ამოიღეთ ბატარეები, რათა თავიდან აიცილოთ ბატარეებიდან გაჟონვა.
4. ბატარეებს არ უნდა ჰქონდეთ შეხება ზედმეტ სითბოსთან, როგორიცაა პირდაპირი მზის დასხივება, ცეცხლი ან მსგავსი.
5. ბატარეის არასწორად გამოცვლის შემთხვევაში არსებობს აფეთქების საფრთხე. შეცვალეთ მხოლოდ იგივე ან ეკვივალენტური ტიპის ბატარეით.

კავშირი

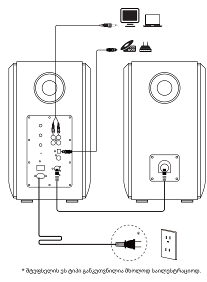

* შტეფსელის ეს ტიპი განკუთვნილია მხოლოდ საილუსტრაციოდ.

აუდიო შეყვანები

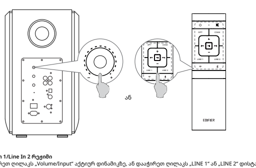

1. Line In 1/Line In 2 რეჟიმი
- დააჭირეთ ღილაკს „Volume/Input" აქტიურ დინამიკზე, ან დააჭირეთ ღილაკს „LINE 1" ან „LINE 2" დისტანციურ მართვის პულტზე Line In 1/Line In 2 რეჟიმში გადასასვლელად (მწვანე ინდიკატორი აციმციმდება და შემდეგ იქნება მუდმივად განათებული);
- შეაერთეთ აუდიო წყარო (მობილური ტელეფონი, ტაბლეტი და ა.შ.) „Line In 1" ან „Line In 2" შეყვანის პორტთან (გაითვალისწინეთ ფერების შესაბამისობა) აქტიური დინამიკის უკანა პანელზე აუდიო კაბელის გამოყენებით;
- დაუკარით მუსიკა დაკავშირებულ მოწყობილობაზე და დაარეგულირეთ პარამეტრები სასურველ დონეზე.

2. ოპტიკური რეჟიმი
- დააჭირეთ ღილაკს „Volume/Input" აქტიურ დინამიკზე, ან დააჭირეთ ღილაკს „OPT" დისტანციურ მართვის პულტზე ოპტიკურ რეჟიმში გადასასვლელად (წითელი ინდიკატორი აციმციმდება და შემდეგ იქნება მუდმივად განათებული);
- შეაერთეთ აუდიო წყარო (DVD, დააყენეთ ტოპ ბოქსი, და ა.შ.) „OPT" შეყვანის პორტთან აქტიური დინამიკის უკანა პანელზე ოპტიკურ-ბოჭკოვანი აუდიო კაბელის გამოყენებით;
- დაუკარით მუსიკა დაკავშირებულ მოწყობილობაზე და დაარეგულირეთ პარამეტრები სასურველ დონეზე.

აუდიო შეყვანები

3. კოაქსილური რეჟიმი
- დააჭირეთ ღილაკს „Volume/Input" აქტიურ დინამიკზე, ან დააჭირეთ ღილაკს „COAX" დისტანციურ მართვის პულტზე კოაქსიალური რეჟიმში გადასასვლელად (წითელი ინდიკატორი ორჯერ აციმციმდება და შემდეგ იქნება მუდმივად განათებული);
- დააკავშირეთ აუდიო წყარო „COAX" შეყვანის პორტთან აქტიური დინამიკის უკანა პანელზე კოაქსიალური კაბელის გამოყენებით (კოაქსიალური კაბელი არ შედის კომპლექტში);
- დაუკარით მუსიკა დაკავშირებულ მოწყობილობაზე და დაარეგულირეთ პარამეტრები სასურველ დონეზე.

4. Bluetooth რეჟიმი
- ნაგულისხმევად, Bluetooth რეჟიმი ჩართულია, როდესაც პირველად ჩართავთ მოწყობილობას; ასევე შეგიძლიათ დააჭიროთ „Volume/Input" ღილაკს აქტიურ დინამიკზე ან დააჭიროთ „✱" ღილაკს დისტანციური მართვის პულტზე Bluetooth რეჟიმში გადასასვლელად (ლურჯი ინდიკატორი სწრაფად აციმციმდება);
- დასაკავშირებლად აირჩიეთ „EDIFIER S1000W" თქვენი მოწყობილობის პარამეტრებში, დაწყვილების წარმატებით დასრულების შემდეგ, ლურჯი ინდიკატორი სტაბილურად განათდება.
- დაუკარით მუსიკა დაკავშირებულ მოწყობილობაზე და დაარეგულირეთ პარამეტრები სასურველ დონეზე.

შენიშვნა:
- ამ პროდუქტის Bluetooth-ის ყველა ფუნქციით სარგებლობისთვის დარწმუნდით, რომ თქვენი აუდიოს წყაროს მოწყობილობის მიერ მხარდაჭერილია A2DP და AVRCP პროფილები.
- Bluetooth კავშირი და თავსებადობა შეიძლება განსხვავდებოდეს სხვადასხვა წყაროს მოწყობილობებს შორის, რაც დამოკიდებულია წყაროს მოწყობილობების პროგრამული ვერსიებზე.
- მხოლოდ სტანდარტული PCM აუდიო სიგნალები (44.1კჰც/48კჰც/96კჰც/192კჰც) ფუნქციონირებს ოპტიკურ/კოაქსიალურ რეჟიმში.

ჩამოტვირთეთ EDIFIER Home აპლიკაცია

დაასკანირეთ QR კოდი EDIFIER Home აპის ჩამოსატვირთად.

შენიშვნა:
ყველა ფუნქციით სარგებლობისთვის, დარწმუნდით, რომ თქვენი სმარტფონის ან ტაბლეტის ენისა და რეგიონის პარამეტრები ემთხვევა თქვენს რეალურ მდებარეობას.

Download on the App Store
GET IT ON Google Play

დინამიკის კონტროლი - Bluetooth და Wi-Fi რეჟიმები

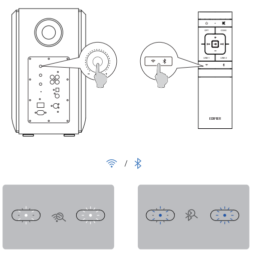

დაუკავშირდით Wi-Fi ქსელს

გთხოვთ, ჩართოთ Wi-Fi და Bluetooth ფუნქციები თქვენს მოწყობილობაზე და გახსნათ EDIFIER Home აპი. შემდეგ მიჰყევით ინსტრუქციას S1000W-ის Wi-Fi ქსელთან დასაკავშირებლად.

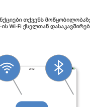

დაუკავშირდით Wi-Fi ქსელს

1. მოწყობილობის დამატება

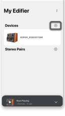

2. აირჩიეთ მოწყობილობის მოდელი ქსელთან დასაკავშირებლად

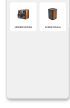

3. ეს მოწყობილობა შედის ქსელში დაყენების რეჟიმი

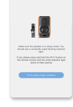

4. გთხოვთ, აირჩიოთ მოწყობილობა დასამატებლად

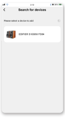

5. შეიყვანეთ Wi-Fi პაროლი

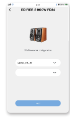

6. Wi-Fi-თან დაკავშირება

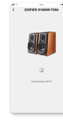

დაუკავშირდით Wi-Fi ქსელს

7. მიმდინარეობს აუდიო ქსელის კონფიგურაცია...

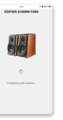

8. ქსელის კონფიგურაცია წარმატებულია

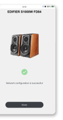

თქვენ ასევე შეგიძლიათ სახელის შეცვლა:

1. დააჭირეთ პარამეტრების ღილაკს პარამეტრების ინტერფეისში შესასვლელად

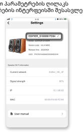

2. სახელის შეცვლა

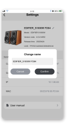

Apple AirPlay/სხვა თავსებადი აპლიკაციები

Apple AirPlay
Apple პროდუქტის თავსებადი მოდელები:
- iPhone, iPad და iPod touch iOS 11.4 ან უფრო ახალი ვერსიით
- Apple TV 4K ან Apple TV (მე-4 თაობა) tvOS 11.4 ან უფრო ახალი ვერსიით
- Mac ან PC iTunes 12.8 ან უფრო ახალი ვერსიით

სხვა თავსებადი აპლიკაციები

TIDAL connect　Spotify

მახასიათებლები

ენერგოგამომუშავება: მარჯვენა/მარცხენა (ტრებლი): 25ვტ+25ვტ
მარჯვენა/მარცხენა (საშუალო დონის და ბასი): 35ვტ+35ვტ
სიხშირის დიაპაზონი: 45ჰც-40კჰც
აუდიო შემავალი სიგნალი: Wi-Fi, Bluetooth, Line In, ოპტიკური, კოაქსილური

დეკლარაცია ევროკავშირისთვის
სიხშირეთა დიაპაზონი (Bluetooth): 2,402გჰც ~ 2,480გჰც
სიხშირეთა დიაპაზონი (Wi-Fi): 2,400გჰც ~ 2,4835გჰც, 5,15გჰც ~ 5,35გჰც, 5,47გჰც ~ 5,725გჰც, 5,725გჰც ~ 5,85გჰც
RF ენერგოგამომუშავება: ≤20 დბ-მლვტ (EIRP) (5,725გჰც ~ 5,850გჰც გამორიცხულია)
RF ენერგოგამომუშავება: ≤14 დბ-მლვტ (EIRP) (5,725გჰც ~ 5,850გჰც)

ამ მოწყობილობის გამოყენება შეიძლება შეზღუდული იყოს ლოკალური ქსელიდან გამომდინარე.
შეზღუდვები 5გჰც დიაპაზონში:
2014/53/EU დირექტივის 10(10) პუნქტის თანახმად, შეფუთვა მიუთითებს, რომ ეს რადიომოწყობილობა დაექვემდებარება გარკვეულ შეზღუდვებს ბელგიაში (BE), ბულგარეთში (BG), ჩეხეთის რესპუბლიკაში (CZ), დანიაში (DK), გერმანიაში (DE), ესტონეთში (EE), ირლანდიაში (IE), საბერძნეთში (EL), ესპანეთში (ES), საფრანგეთში (FR), ხორვატიაში (HR), იტალიაში (IT), კვიპროსში (CY), ლატვიაში (LV), ლიტვაში (LT), ლუქსემბურგში (LU), უნგრეთში (HU), მალტაზე (MT), ნიდერლანდებში (NL), ავსტრიაში (AT), პოლონეთში (PL), პორტუგალიაში (PT), რუმინეთში (RO), სლოვენიაში (SI), სლოვაკეთსა (SK), ფინეთში (FI), შვედეთში (SE), ნორვეგიაში (NO), გაერთიანებული სამეფოში ჩრდილოეთ ირლანდიის მიმართ (UK(NI)) , ისლანდიაში (IS), ლიხტენშტეინში (LI), შვეიცარიაში (CH) და თურქეთში (TR) ბაზარზე განთავსებისას.
ამ მოწყობილობის WLAN ფუნქცია შემოიფარგლება შიდა გამოყენებისთვის 5,15-5,35 გჰც სიხშირის დიაპაზონში მისი მუშაობის გამო.

ხარვეზების აღმოჩენა

ხმა არ აქვს
- შეამოწმეთ ჩართულია თუ არა დინამიკი.
- შეეცადეთ აწიოთ ხმა ხმის ძირითადი მართვის ან დისტანციური მართვის გამოყენებით.
- დარწმუნდით, რომ აუდიო კაბელები მყარად არის დაკავშირებული და შეყვანა სწორად არის დაყენებული დინამიკებზე.
- შეამოწმეთ არის თუ არა სიგნალი გამომავალი აუდიო წყაროდან.

Bluetooth-ით დაკავშირება შეუძლებელია
- დარწმუნდით, რომ დინამიკი ჩართულია Bluetooth-ის შეყვანაზე. თუ ის სხვა აუდიო შეყვანის რეჟიმებშია, Bluetooth ვერ დაუკავშირდება. გათიშეთ ნებისმიერი Bluetooth მოწყობილობიდან Bluetooth რეჟიმში „✱" დაჭერით და დაჭერით. შემდეგ ცადეთ განმეორებით.
- Bluetooth-ის გადაცემის ეფექტური დიაპაზონი 10 მეტრია; დარწმუნდით, რომ ოპერაცია არის დიაპაზონის ფარგლებში.
- სცადეთ სხვა Bluetooth მოწყობილობა დასაკავშირებლად.

S1000W არ ირთვება
- შეამოწმეთ, ჩართულია თუ არა ძირითადი დენი, ან ჩართულია თუ არა კედლის განყოფილება.

სპიკერები ხმას გამოსცემს
- EDIFIER დინამიკები წარმოქმნიან მცირე ხმაურს, ხოლო ზოგიერთი აუდიო მოწყობილობის ფონის ხმაური ძალიან მაღალია. გამორთეთ აუდიო კაბელები და აუწიეთ ხმა, თუ ხმა არ ისმის დინამიკიდან 1 მეტრის დაშორებით, მაშინ ამ პროდუქტს პრობლემა არ აქვს.

EDIFIER-ის შესახებ მეტი ინფორმაციისთვის ეწვიეთ www.edifier.com
EDIFIER-ის გარანტიის მოთხოვნებისთვის, გთხოვთ, ეწვიოთ ქვეყნის შესაბამის გვერდს www.edifier.com-ზე და გადახედოთ განყოფილებას სათაურით გარანტიის პირობები.

Powered by manuals.ge